

Maatregelen coronacrisis - update 31/05/2021

Het kabinet heeft diverse maatregelen ter bestrijding van de economische gevolgen van de coronacrisis verlengd tot 1 oktober 2021. In deze brochure geven wij een overzicht van de stand van zaken van deze maatregelen, met uitzondering van de NOW. Deze regeling is een aparte brochure opgenomen.

Tozo

De Tijdelijke overbruggingsregeling zelfstandig ondernemers (Tozo) bestaat uit twee voorzieningen: inkomensondersteuning en een lening voor bedrijfskapitaal.

Inkomensondersteuning

Een zelfstandige komt in aanmerking voor inkomensondersteuning als zijn inkomen door de coronacrisis in de maanden tot en met september 2021 naar verwachting onder het sociaal minimum ligt. Het inkomen wordt gedurende deze periode aangevuld, voor gehuwden en samenwonenden tot een bedrag van € 1.500 netto en voor alleenstaanden tot € 1.050 netto per maand. De inkomensondersteuning hoeft niet te worden terugbetaald. Zelfstandigen, die meer verdienen dan de bijstandsnorm, krijgen geen aanvulling. Per 1 juni 2020 is een toets op het inkomen van de partner ingevoerd. De eerder aangekondigde beperkte vermogenstoets wordt niet ingevoerd. Dit betekent dat het vermogen van de zelfstandige en zijn gezin voor de toepassing van de Tozo buiten beschouwing wordt gelaten.

Lening

Zelfstandigen, die door de coronacrisis in liquiditeitsproblemen komen, kunnen een lening voor bedrijfskapitaal aanvragen van maximaal € 10.157. De rente op deze lening bedraagt 2% per jaar. De maximale looptijd van de lening is vijf jaar. Met ingang van 1 januari 2022 moet de lening worden afgelost. Over de periode van 1 januari 2021 tot 1 januari 2022 hoeft geen rente te worden betaald. Een eerder aangevraagde lening voor minder dan het maximum kan worden aangevuld tot het maximum.

Ondernemen over de grens

Een in Nederland wonende zelfstandig ondernemer met een bedrijf in een andere EU-lidstaat kan een beroep doen op de voorziening in zijn levensonderhoud. Een ondernemer uit een andere EU-lidstaat, die een bedrijf in Nederland heeft, komt in aanmerking voor een lening. Voor levensonderhoud dient deze ondernemer zich te melden in zijn woonland.

AOW-gerechtigde zelfstandigen

AOW-gerechtigde zelfstandigen kunnen met een beroep op de Tozo in aanmerking komen voor een lening voor bedrijfskapitaal.

Aanvragen

De Tozo wordt uitgevoerd door de gemeenten. Aanvragen worden zo veel mogelijk digitaal gedaan en binnen vier weken afgerond. De gemeente doet geen onderzoek naar de levensvatbaarheid van het bedrijf van de aanvrager. Voor de Tozo gelden de volgende voorwaarden:

- De ondernemer woont in Nederland of zijn bedrijf is in Nederland gevestigd.
- De ondernemer voldoet aan het urencriterium voor de zelfstandigenaftrek. Dat betekent dat hij in het afgelopen jaar minimaal 1.225 uur als zelfstandige heeft gewerkt. Voor ondernemers, die nog geen jaar zelfstandig zijn, geldt het urencriterium naar rato van het aantal maanden dat is gewerkt.
- De ondernemer is voor 17 maart 2020 om 18.45 uur ingeschreven bij de Kamer van Koophandel.

Vanaf 1 februari 2021 geldt dat inkomensondersteuning kan worden aangevraagd met terugwerkende kracht tot het begin van de maand die voorafgaat aan de maand van aanvraag.

Verrekening van inkomsten met de Tozo

Alleen inkomen dat betrekking heeft op de periode waarover de Tozo wordt aangevraagd, wordt verrekend met de uitkering. Bij inkomen uit arbeid gaat het om de periode waarin de arbeid is verricht.

Tegemoetkoming Vaste Lasten

De subsidieregeling Tegemoetkoming Vaste Lasten (TVL) was aanvankelijk bedoeld voor mkb-bedrijven in de zwaarst getroffen sectoren. Met ingang van het vierde kwartaal van 2020 geldt de TVL voor alle sectoren, met uitzondering van financiële instellingen. Doel van de TVL is bedrijven voldoende liquide middelen te verstrekken om hun vaste lasten te kunnen betalen en hun onderneming draaiende te houden.



De omvang van de vaste lasten wordt bepaald aan de hand van een sectorafhankelijk percentage van de omzet. De TVL is vrijgesteld van belasting over de winst, maar telt wel mee als omzet voor de NOW-1 en 2. Voor de NOW-3 en 4 is dat niet het geval. Met ingang van 1 januari 2021 geldt de grens van maximaal 250 medewerkers niet langer om in aanmerking te komen voor de TVL.

Voorwaarden

Als voorwaarde voor de TVL geldt de combinatie van een omzetverlies van 30% of meer en een bedrag aan vaste lasten van ten minste € 1.500 in een periode van drie maanden. Het omzetverlies wordt bepaald door de omzet in de subsidieperiode te vergelijken met het derde kwartaal van 2019 of 2020. Omdat de omzet nog niet bekend is wordt bij de aanvraag uitgegaan van de verwachte omzetzaling. Aan de hand van de verwachte omzetzaling wordt een voorschot op de subsidie uitgekeerd. Waar mogelijk wordt gebruik gemaakt van omzetgegevens in de btw-aangiften. Dat geldt voor ondernemingen die per maand of per kwartaal aangifte doen.

Subsidiebedrag

De hoogte van de subsidie is gebaseerd op het omzetverlies. De vergoeding is met ingang van het eerste kwartaal van 2021 verhoogd naar 85%. In het tweede en derde kwartaal bedraagt de vergoeding 100%. De maximale vergoeding per kwartaal is voor 2021 verhoogd naar € 550.000. Voor grote bedrijven geldt een maximum van € 600.000 in het eerste en derde kwartaal en een maximum van € 1.200.000 in het tweede kwartaal.

Aanvraag

Aanvragen voor de TVL kunnen per kalenderkwartaal op www.rvo.nl/tvl worden ingediend. De aanvraag voor het tweede kwartaal van 2021 kan vermoedelijk vanaf half juni worden ingediend.

De aanvraag dient de NAW-gegevens en het KvK-nummer van de ondernemer en de gegevens van de contactpersoon te bevatten. Daarnaast moeten kopieën van de aangiften omzetbelasting of van andere bewijsstukken uit de boekhouding met de omzetgegevens worden aangeleverd. Na verlening van de subsidie wordt een voorschot verstrekt van 80% van het subsidiebedrag. De ondernemer moet de aanvraag zelf indienen, omdat ingelogd moet worden met DigiD of eHerkenning.

Kleine bedrijven

Het minimumbedrag voor kleine bedrijven is verhoogd van € 750 naar € 1.500. De drempel voor de TVL van minimaal € 3.000 aan vaste lasten in een kwartaal is verlaagd tot € 1.500.

Administratie

De ondernemer die subsidie ontvangt uit de TVL is verplicht zijn administratie zodanig te voeren en te bewaren dat tot tien jaar na de subsidieverlening op duidelijke en eenvoudige wijze blijkt dat hij aan de eisen heeft voldaan.

Definitieve vaststelling

De ondernemer moet voor 1 oktober 2021 verzoeken om vaststelling van de subsidie via het daarvoor bestemde formulier op www.rvo.nl/tvl.

Vorraadsubsidie gesloten detailhandel

De voorraadsubsidie voor de gesloten detailhandel geldt ook in het eerste kwartaal van 2021. De subsidie bestaat uit een opslag op het vastelastenpercentage van 21%. In het vierde kwartaal van 2020 was de opslag 5,6%. Doordat de eis van het maximaal aantal werknemers voor de TVL is losgelaten, hebben ook grotere winkels en winkelketens aanspraak op de voorraadsubsidie. De aanvraag voor de voorraadsubsidie gesloten detailhandel loopt mee met de aanvraag voor de TVL. De opslag bedraagt in het eerste kwartaal van 2021 maximaal € 300.000.

Starters

Voor ondernemers die zijn gestart tussen 1 januari en 30 juni 2020 komt een op de TVL gebaseerde regeling. Hoe die regeling er uit ziet is nog niet vastgesteld. De referentieperiode voor de omzet van deze bedrijven zal het derde kwartaal van 2020 zijn. De regeling zal gelden voor het eerste en het tweede kwartaal van 2021.

Ondernemers die zijn gestart tussen 1 januari en 15 maart 2020 komen ook voor de reguliere TVL in aanmerking. Om overlap te beperken is het kabinet van plan deze groep starters in het tweede kwartaal enkel voor de nieuwe startersregeling in aanmerking te laten komen.

Land- en tuinbouwbedrijven

Middelgrote bedrijven in de land- en tuinbouw kunnen geen gebruik maken van de verhoging van de subsidiegrens voor de TVL. Dit komt door het Europees steunkader waaronder de TVL is aangevraagd.

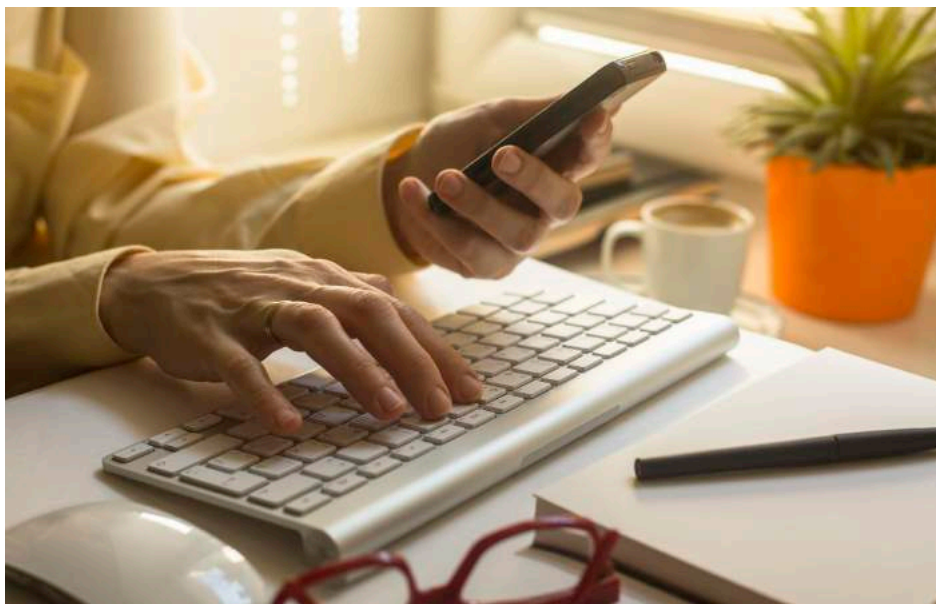

Er komt een nieuwe regeling, vergelijkbaar met de verruimde TVL. Het kabinet streeft ernaar het loket voor deze regeling in april of mei van dit jaar te openen, met terugwerkende kracht voor het eerste kwartaal.

Regeling specifieke kosten land- en tuinbouw

In de land- en tuinbouw is veelal sprake van doorlopende kosten voor het in leven houden van planten en dieren. Voor de landbouwsectoren met SBI-code 1.1 tot en met 1.5 geldt voor deze kosten een opslag van 21% punt op de TVL.

Belastingmaatregelen

Invoering

Uitstel van betaling van belastingen

De regeling voor bijzonder uitstel van betaling van belastingen voor ondernemers is tijdelijk versoepeld. De regeling geldt voor aanslagen inkomstenbelasting, loonheffingen, vennootschapsbelasting, omzetbelasting, kansspelbelasting, assurantiebelasting, verhuurderheffing, milieubelastingen en accijnzen. De dividendbelasting is uitgezonderd omdat het uitkeren van dividend de liquiditeitspositie van bedrijven verzwakt. Het versoepelde uitstelbeleid houdt in dat de Belastingdienst op verzoek automatisch uitstel van betaling tot uiterlijk 1 juli 2021 verleent. Het uitstel geldt ook voor belastingschulden die ontstaan in de periode waarvoor uitstel is verleend. Tot en met 30 juni 2021 kan verlenging van een eerder verleend bijzonder

uitstel worden aangevraagd. Ook verlengd uitstel van betaling eindigt uiterlijk op 30 juni 2021.

Na afloop kunnen ondernemers een betalingsregeling treffen met de Belastingdienst. Standaard hanteert de Belastingdienst een terugbetaaltermijn van 60 maanden, ingaande op 1 oktober 2022.

Ondernemers, die voor 1 juli 2021 na afloop van het automatisch verleende uitstel niet aan hun betalingsverplichtingen kunnen voldoen, moeten zelf om verlenging vragen om te voorkomen dat zij worden uitgesloten van de betalingsregeling waarin zij hun schuld in 60 maanden kunnen aflossen.

Ondernemers kunnen op verzoek langer dan drie maanden uitstel van betaling krijgen als zij aan bepaalde voorwaarden voldoen. Zo moeten zij in ieder geval aannemelijk maken dat de betalingsproblemen hoofdzakelijk door de coronacrisis zijn ontstaan.

G-rekening

Een g-rekening is een geblokkeerde bankrekening waarmee de loonheffing en de btw aan de Belastingdienst worden betaald. Een g-rekening kan worden gedeblokkeerd bij overschotten op de rekening. Nu is het ook mogelijk om de g-rekening vrij te geven tot het bedrag waarvoor bijzonder uitstel van betaling is verleend. Een instructie voor het aanvragen van de deblokking is op de website van de Belastingdienst geplaatst.

Belasting- en invorderingsrente

De invorderingsrente is vanaf 23 maart 2020 tot 1 januari 2022 verlaagd van 4 naar 0,01%. Per 1 januari 2022 gaat de invorderingsrente naar 1% en per 1 juli 2022 naar 2%. Per 1 januari 2023 stijgt de invorderingsrente naar 3%. Per 1 januari 2024 bedraagt de invorderingsrente weer 4%. Deze verlaging geldt voor alle belastingschulden. Omdat de invorderingsrente is gekoppeld aan de betalingskorting kan de verlaging nadelig zijn voor ondernemers. Ondernemers kunnen tegen de verlaging bezwaar maken, waarna de betalingskorting alsnog zal worden toegekend. De door de Belastingdienst te vergoeden invorderingsrente blijft op het bestaande niveau van 4%.

De belastingrente is tijdelijk verlaagd van 8% voor de vennootschapsbelasting en 4% voor overige belastingen naar 0,01%. Deze verlaging is ingegaan op 1 juni 2020. Voor de inkomstenbelasting is de tijdelijke verlaging ingegaan op 1 juli 2020. De verlaging gold tot 1 oktober 2020. Vanaf die datum bedraagt de belastingrente 4%. Voor de vennootschapsbelasting geldt dat percentage tot 1 januari 2022.

Omzetbelasting

De uitleen van zorgpersoneel blijft buiten de heffing van omzetbelasting, ongeacht de persoon van de uitlener. De inlener moet een zorginstelling of zorginrichting zijn die is vrijgesteld van omzetbelasting. De uitlener brengt alleen de brutoloonkosten in rekening, eventueel verhoogd met een opslag van maximaal 5%. Met deze uitleen mag geen winst worden beoogd of gemaakt. Het recht op aftrek van voorbelasting van de uitlener blijft in stand.

De gratis verstrekking van medische hulpmiddelen aan zorginstellingen, zorginrichtingen en huisartsen blijft buiten de heffing van omzetbelasting zonder gevolgen voor het recht op aftrek van voorbelasting voor de verstrekker.

Het nultarief is tot en met 30 september 2021 van toepassing op de levering van mondkapjes, COVID-19-vaccins en testkits. Toepassing van het nultarief betekent dat de verkoper het recht op aftrek van voorbelasting behoudt. Op sportlessen, die sportscholen online aanbieden, is gedurende de verplichte sluiting van sportscholen het verlaagde btw-tarief van toepassing.

Loonheffingen

Vaste vergoedingen

Werkgevers mogen vaste reiskostenvergoedingen van werknemers tot en met 30 september 2021 onbelast uitkeren als de werknemer door thuiswerken een gewijzigd reispatroon heeft. Dit geldt alleen als de kosten doorlopen en de vergoeding al voor 13 maart 2020 werd verstrekt.

Andere vaste vergoedingen konden gedurende 2020 ongewijzigd worden doorbetaald zonder fiscale gevolgen. Dit gold niet voor de 30%-regeling.

Gebruikelijk loon

Dga's, van wie de bv door de coronacrisis met een omzetzdaling wordt geconfronteerd, mogen over 2020 en 2021 uitgaan van een lager gebruikelijk loon dan volgens de wettelijke regeling. De toegestane verlaging staat in verhouding tot de omzetzdaling. De berekening voor 2020 is als volgt: gebruikelijk loon 2020 = gebruikelijk loon 2019 maal de omzet over de eerste vier maanden van 2020 gedeeld door de omzet over de eerste vier maanden van 2019. Voor 2021 is de berekening als volgt: gebruikelijk loon 2021 = gebruikelijk loon 2019 maal de omzet over 2021 gedeeld door de omzet over 2019. De rekeningcourantschuld aan de bv of het dividend mogen niet toenemen ter compensatie van het lagere gebruikelijk loon.

Wanneer de dga feitelijk meer loon heeft genoten dan berekend, dan geldt dat hogere loon. De goedkeuring geldt niet voor zover de omzet is beïnvloed door andere bijzondere oorzaken dan de coronacrisis. Voor 2021 geldt dat het omzetverlies ten opzichte van 2019 ten minste 30% moet bedragen om het gebruikelijk loon lager te mogen vaststellen.

Verruiming werkkostenregeling

De vrije ruimte van de werkkostenregeling voor onbelaste vergoedingen aan werknemers is voor de jaren 2020 en 2021 verhoogd van 1,7 naar 3% voor de eerste € 400.000 van de loonsom.

Administratieve verplichtingen

Door de huidige omstandigheden kan het zijn dat werkgevers bepaalde administratieve verplichtingen niet kunnen nakomen. De Belastingdienst zal zich in deze situaties soepel opstellen als de tekortkoming in de administratieve verplichting wordt hersteld zodra dit kan.

Verzoepeling uren criterium ondernemers

Ondernemers die aan het uren criterium voldoen hebben recht op ondernemersaftrek, waaronder de zelfstandigenaftrek. Het uren criterium houdt in dat een ondernemer ten minste 1.225 uur per jaar aan zijn onderneming besteedt. Om te voorkomen dat ondernemers het recht op ondernemersaftrek verliezen geldt als fictie dat een ondernemer tussen 1 maart 2020 en 1 oktober 2020 en tussen 1 januari 2021 en 1 juli 2021 ten minste 24 uur per week aan de onderneming heeft besteed. Voor ondernemers, die seizoengebonden werkzaamheden verrichten, geldt dat zij in het eerste halfjaar van 2021 geacht worden het aantal uren te hebben besteed dat zij in andere jaren in die periode besteedden aan hun onderneming.

Aan de hand van de urenadministratie van 2019 kan een ondernemer beoordelen of hij in het eerste halfjaar van 2021 aan het uren criterium voldoet.

Herinvesteringsreserve

De bij vervreemding van een bedrijfsmiddel behaalde boekwinst kan onder voorwaarden worden opgenomen in een herinvesteringsreserve. De ondernemer moet het voornemen hebben om te herinvesteren in bedrijfsmiddelen. Bij herinvestering wordt de herinvesteringsreserve afgeboekt op de aanschaffings- of voortbrengingskosten van het nieuwe bedrijfsmiddel. Herinvestering moet uiterlijk in het derde jaar na het jaar waarin de reserve is ontstaan plaatsvinden. De termijn van drie jaar kan worden verlengd wanneer door bijzondere omstandigheden de herinvestering niet volledig is uitgevoerd. De coronacrisis kwalificeert als bijzondere omstandigheid.

Betaalpauze hypotheekverplichtingen

Voor de aftrekbaarheid van hypotheekrente voor de eigen woning geldt sinds 2013 een aflosverplichting op de schuld. Kredietverstrekkers bieden klanten in verband met de coronacrisis de mogelijkheid van een betaalpauze voor rente en aflossing. Als iemand gebruik maakt van de mogelijkheid van een betaalpauze, voldoet hij veelal op 31 december 2020 of 31 december 2021 niet aan de wettelijke aflossingseis. De schuld blijft dan alleen een eigenwoningsschuld als de aflossingsachterstand uiterlijk op 31 december van het volgende kalenderjaar is ingelopen. Als dat niet het geval is, blijft de schuld onder voorwaarden tot de eigenwoningsschuld behoren als per 1 januari 2022 resp. 1 januari 2023 een nieuw aflossingschema wordt overeengekomen met de bank voor de resterende looptijd.



De overeengekomen betaalpauze gaat uiterlijk op 1 januari 2021 in en heeft een looptijd van maximaal twaalf maanden. De staatssecretaris heeft onder voorwaarden goedgekeurd dat eerder dan per 1 januari 2022 resp. 1 januari 2023 met de geldverstrekker een nieuw schema overeen wordt gekomen om de gehele schuld in de resterende looptijd af te lossen. Het nieuwe aflosschema moet zo snel mogelijk na de betaalpauze worden overeengekomen en ingaan, maar uiterlijk op 1 januari 2022 resp. 1 januari 2023. De staatssecretaris heeft verder onder voorwaarden goedgekeurd dat een nieuw overeengekomen aflosschema alleen betrekking heeft op de aflossingsachterstand. De oorspronkelijke schuld wordt gesplitst in twee delen met een eigen aflosschema. Beide delen blijven behoren tot de eigenwoningsschuld, mits aan de overige voorwaarden is voldaan.

Grensarbeiders

Grensarbeiders die gedurende de coronacrisis thuiswerken of thuis zitten met behoud van loon kunnen te maken krijgen met een verschuiving van het heffingsrecht over een deel van hun inkomen van werk naar woonstaat. Met Duitsland en België is overeengekomen dat thuiswerkdagen van grensarbeiders in loondienst tot en met 30 juni 2021 worden behandeld als werkdagen in de werkstaat. Het op de thuiswerkdagen betrekking hebbende deel van het inkomen dient dan wel in de werkstaat te worden belast. Loondoorbetaling gedurende tijdelijke inactiviteit wordt behandeld alsof de grensarbeider normaal werkt. Deze regeling geldt tot en met 30 september 2021.

Overige maatregelen

Kredietfaciliteiten

In het kader van de bestrijding van de coronacrisis zijn meerdere kredietfaciliteiten getroffen. Het gaat om de Garantie Ondernemingsfinanciering uitbraak Coronavirus (GO-C), de Garantie Klein Krediet Corona (KKC), de Corona Overbruggingslening (COL), de Borgstelling MKB-krediet Corona en het Corona Overbruggingskrediet. De garantieregelingen zijn verlengd tot 1 januari 2022. Voor ondernemers, die met gebruikmaking van de Wet homologatie onderhands akkoord hun bedrijf willen doorstarten, komt er een nieuwe faciliteit, het TOA-krediet.



Evenementen

Voor de evenementensector is een garantieregeling uitgewerkt, zodat evenementen naar verwachting vanaf 1 juli 2021 georganiseerd kunnen worden. Voor deze regeling is voor 2021 minimaal € 300 miljoen gereserveerd.

Sport

De bestaande steunmaatregelen voor de sportsector worden verlengd tot en met 30 september 2021. Het gaat om de Tegemoetkoming Amateursportorganisaties, de Tegemoetkoming Verhuurders Sportaccommodaties en de Specifieke Uitkering voor ijsbanen en zwembaden. Voor dit pakket aan maatregelen is in totaal € 240 miljoen beschikbaar.

Onderwijs

De regeling, waarmee studenten in het mbo, hbo en wo een tegemoetkoming krijgen voor de studievertraging, wordt tot het einde van het studiejaar 2020/2021 verlengd.

Studenten, die tussen februari 2021 en eind augustus 2021 hun diploma halen, krijgen ook een tegemoetkoming.

TONK

De Tijdelijke Ondersteuning voor Noodzakelijke Kosten (TONK) is bedoeld voor huishoudens die door de coronacrisis te maken hebben met een onvoorziebare en onvermijdelijke terugval in hun inkomen en daardoor noodzakelijke kosten niet meer kunnen voldoen en waarvoor andere regelingen onvoldoende soelaas bieden. De TONK geldt van 1 januari 2021 tot en met 30 september 2021. De regeling kent de volgende contouren:

- De focus ligt op woonkosten. Dat wil niet zeggen dat vergoeding voor andere noodzakelijke kosten niet mogelijk is.
- Bij aanvragen wordt gekeken of sprake is van onvoorziene en onvermijdelijke terugval in het inkomen en naar draagkracht. De eigen woning en pensioenen blijven buiten beschouwing.
- De middelen voor de TONK worden in twee tranches via het gemeentefonds beschikbaar gesteld.

Het tijdstip van opening van de TONK-loketten verschilt per gemeente. Ook de regeling zelf kan per gemeente verschillen.

Deze algemene informatie is niet bedoeld als enige vorm van individueel advies en derhalve niet zonder meer geschikt voor het nemen van financiële beslissingen. Voor toepassing in individuele gevallen raden wij u aan contact met ons op te nemen.